

KCNSS

専門実践教育
訓練指定講座

奨学と慈愛

看護のこころと技術を

こころで築いていく



School Guide 2024



3年課程
看護科

鹿児島中央看護専門学校

鹿児島中央看護専門学校教育理念

Greetings

公益財団法人 慈愛会
鹿児島中央看護専門学校
校長

今村英仁



これからの看護学校に求められる事とは何でしょうか？
学校によって様々な答えがあると思います。
鹿児島中央看護専門学校の答えは、「真のプロ」の
看護師養成です。

当法人は、高度急性期医療から在宅医療、一般医
療に加えてもう一つの柱である精神科医療、都会型の
鹿児島市の医療に加えて奄美大島・徳之島における離
島医療と、鹿児島県で幅広く医療・介護・福祉のサー
ビスを提供しています。

そして最も力を入れている最後の柱が教育、特に、
「看護教育」です。

当校では、当法人の看護部と協力してカリキュラムを
作成して法人の病院と施設内で看護実習を行っていま
す。医療現場と学校が協力して実習を行いますので、即
戦力を持つ看護師が育っていきます。さらに看護学校の
カリキュラムは、そのまま慈愛会の看護部のキャリアア
ッププログラムに連動するのが当校の特徴で、卒業後もさ
らに上の資格を目指すことが可能です。

慈愛の心を胸に、「真のプロ」の看護師を目指す皆さん
は是非当校にお越しください。心からお待ちしています。

沿革

- 昭和 38 年 4 月
財団法人慈愛会谷山准看護学校開設
- 昭和 51 年 4 月
鹿児島中央高等看護学校（2年課程）開設
- 昭和 52 年 4 月
鹿児島中央看護専門学校に校名変更
- 平成 15 年 4 月
3年課程看護科併設
- 平成 18 年 4 月
2年課程（通信制）看護科併設
- 平成 23 年 4 月
公益財団法人慈愛会へ移行
離島・へき地を含む地域のニーズに貢献できる
看護師養成機関を目指しています。

慈愛会の理念

医療の原点は、
慈愛にあり

母が子を慈しみ育てる心
愛を持って
病める人の苦しみを除く
慈しみ、愛する心
その素朴で
純粋な気持ち
慈愛会の医療理念です



慈愛会のトータルヘルスケア

医療を中心に保健、介護・福祉をとらえ、地域医療
を担う人材を育成し、より高度な医療の世界を広げ
ていきます。

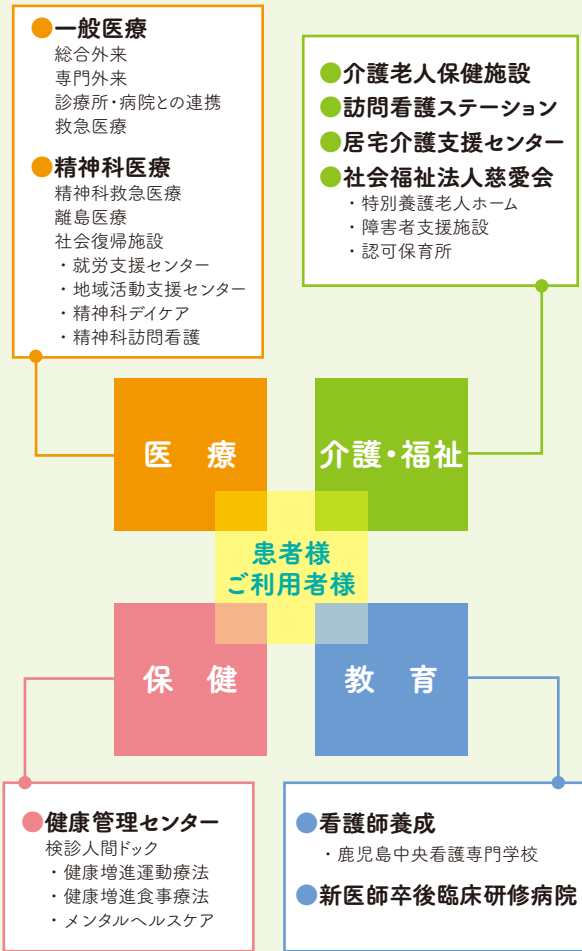

教育理念「奨学と慈愛」

本校の創立理念である「奨学と慈愛」のもと、親が子を慈し
み家族を愛するように、対象を広く、深く理解し、生命の尊厳、
人格を尊重する豊かな人間性を有した看護師を育成する。

また、変動する社会に対応し、安全な医療を提供する看護
専門職者として、必要とされるあらゆる場で看護を実践するた
めに、確実な知識・技術・態度を身につけられるよう支援し、看
護者としての倫理観と責任感を育成する。

更に、看護を目指す者の志を支援し、学習者が、その能力と
努力によって、自分の力で看護を創造、発展させていけるよう
に、自主的に学習していく環境を整え、体験や年代の違いを超
えて主体的に学びあう意欲を醸成する。



令和4年度から、看護師養成所指定規則の改正に伴い、 新カリキュラムが始まりました。

本校は上記の教育理念を目指して、下記の「8つの能力」を卒業までに
身につけられるようカリキュラムを編成しています。

本校卒業生が身につけたい能力（8つの能力）

アドミッションポリシー

：入学者受入れの方針

本校では、創立理念である「奨学」と「慈愛」のもと、
親が子を慈しみ家族を愛するように、対象を広く、深
く理解し、生命の尊厳、人格を尊重する豊かな人間
性を有した看護師を育成することを目指しています。
そのために以下のような学生を求めています。

- 1) 慈愛会理念である「慈愛の心」に共感し、全
ての人に感謝と誠実な心をもって接することのでき
る人
- 2) 看護学を学ぶために必要な基礎学力を持ち、
論理的に考えることのできる人
- 3) 豊かな感性をもち、他者との柔軟なコミュニケー
ションが図れる人
- 4) 仲間と共に学び合い、看護実践の楽しさや深さ
を発見し、持続的に学ぼうとする意欲を持つ人
- 5) 看護学に関心をもち、地域・社会に貢献する意
欲のある人



新カリキュラムの紹介

8つの力を育成するための教科目の設定

人間を理解する力

- ・豊かな人間性を形成する基本科目として「**慈愛の心**」を1年次に学ぶ
- ・これからの看護師に求められる「ICT対応能力」や「コミュニケーション能力」を強化
- ・幅広い教養を身につけ、人間を生活者として捉える力を育成
- ・解剖生理学・病態論は看護につながられるよう連動させて学ぶ
- ・看護薬理学、看護栄養学は看護に活かす知識となるよう演習を取り入れる



高い倫理観と責任感

- ・「看護倫理」の科目立て…各臨地実習でカンファレンスを通して醸成
- ・「医療安全」「災害看護」各演習を通してリスク管理を学ぶ

連携・協働する力

- ・チーム医療に関する科目の設定：総合保健医療論Ⅰ・Ⅱの科目立て
演習を通して専門職連携協働のあり方を学ぶ
- ・看護の統合と実践実習Ⅰの科目立て：チーム医療の実際を体験する

時代の変化に対応する力

- ・「看護における情報科学Ⅰ・Ⅱ」の科目立て：基本的なICT活用技術(1年次)、時代を見据えた情報管理(3年次)
- ・国際社会に貢献する能力：「看護管理・国際看護」の科目立て

看護を実践する力

- ・看護実践の基盤となるフィジカルアセスメントの強化
- ・臨床判断力を育成する科目の設定、演習の強化
- ・看護技術取得の強化
- ・保健指導技術の科目立て「地域・家族を支援する力」を育成
- ・基礎看護学、地域・在宅看護論、精神看護学を土台に各専門看護学の効率的な科目の設定



人間関係を築く力

- ・コミュニケーション論の科目立て、技法の習得に力を入れる
- ・クラス活動やグループ学習、実習を通して習得させる

地域・家族を支援する力

- ・地域包括ケアの理解の土台：「文化人類学」「家族社会学」の科目立て
- ・地域の健康を守り支援する看護活動の理解
* 鹿児島県の地域・島し医療の看護活動の体験学習：1年次
- ・地域・在宅看護論6単位の設定：「地域と暮らし」「家族看護学」等の科目立て



研鑽し探究する力

- ・臨床判断演習や統合技術演習、看護研究(ケーススタディ)の取り組み

臨地実習はこの8つの能力を統合する

鹿児島中央看護専門学校教育の8つの強み

鹿児島中央看護専門学校が60年近い教育実績を積んでこられたのは、看護基礎教育機関として、学生や臨床からの声を拾い上げひとつずつ強みとして積み重ね、新たに開拓してきたからだと自負しております。ここに現在の本校の8つの教育の特徴—強み—を紹介いたします。

01 実習環境の充実

実習施設との連携が密に図れており、臨地実習体制マニュアルを作成して学生の看護実践力の向上を共に目指す実習環境があります。

ビジョン・ゴールシートやルーブリックを活用し、学生が主体的に学習できるよう支援しています。

学生一人一人に応じた実習指導

関連施設の実習のため 実習指導体制がしっかり

実習指導者と教員の 連携がとれている

学校の教育方針を理解して指導

遠いところに実習に行く必要がない

本校の主な実習施設

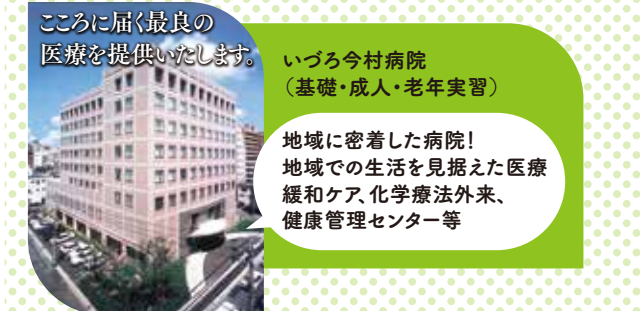

02 多様な学習活動

人口減少や少子高齢化が進む社会で、多様な場の多様な価値観を持つ人々に、専門職として臨機応変に判断し、最適な看護を実践していくために、当看護学校では、より実践的な学習ができるようシミュレーション教育やプロジェクト学習、協働学習など様々な学習活動を展開しています。

これらの学習活動を通じて、看護師として必要な知識・技能や人間性、社会人基礎力を養い、地域に貢献し、一人一人に慈愛の看護を実践できる看護職の育成を目指しています。



充実した シミュレーション教育



技術のタスクトレーニング



“患者に接すること”を 大事にした演習



一連の流れや段取り、判断を学ぶ(臨床判断)



～より深い知識と技術を～ 人体に近づいた進化した最新の高機能シミュレータとモデル

地域・島しょ体験学習

地域・島しょ体験学習は、県内離島も含めた複数の地域に出向き、地域の人々とふれあう体験を通して、地域文化の違いや地域の特性をふまえた暮らし、日々の生活の中で多様な価値観を持つ人々、人々の結びつきの大切さ等を理解する学習です。これからの看護職は、地域に住む一員として、地域に暮らしながら、地域の人々に寄り添い、地域の人々の健康に貢献していくことが求められています。



他学年との技術合同演習

他学年との技術合同演習では、クラスメイトや他学年の学生と一緒に看護技術演習に主体的に取り組むことでコミュニケーション力やチームマネジメント力、看護技術実践力を養い、チーム医療を担う人材としてのスキルを高めます。また他学年との交流の機会にもなり、学生生活がより充実したものになっています。



臨床看護師の卒業前演習指導

卒業後一緒に働く臨床の看護師さんが、卒業前演習指導に携わってくださり、臨床での看護技術のコツを教えてください。



プロジェクト学習

プロジェクト学習ではテーマを決め、現場調査やデータ収集、発表を通して、問題解決能力やプレゼンテーション力を養います。



03 ICT環境の充実



電子テキストの導入

小中学校でも学習指導要領にICT教育の重要性が示される中、2022年(R4)適用となった新カリキュラムにおいても**ICTを活用するための基礎的能力の育成**は大きな柱として示されました。

本校では、2020年度入学生よりタブレットを活用した電子テキストを導入し、授業はもちろん実習施設等でもいつでもどこでも学べる環境を提供し学生の主体的・対話的で深い学習の充実を目指しています。

電子テキストのメリット

- ①目で見える学習の充実
 - ②圧倒的な情報量を直ぐに活用できる
 - ③重いテキストを持ち運ぶ必要がない
 - ④看護に関する新しい内容が年度ごとにアップデートされる
 - ⑤用語検索がスムーズ
 - ⑥写真やイラストの細かな部分も拡大して理解できる
 - ⑦個別に動画などを何度も視聴し、学習を深められる
 - ⑧自身の看護技術を撮影し客観的に確認できる
- その他、タブレットを活用した学生と教員、学生間との連絡や情報の共有が容易

約45kgの
テキストが
わずか
500gに!



インターネット環境の拡充や電子黒板の活用

本校では全教室にWi-Fi環境を整備し、Microsoft Teamsを活用したオンライン授業やチャットによる協働学習、課題の配布や提出を行っています。動画配信サービスも導入し、学生のタイムマネジメントによる動画視聴や技術演習への活用、更に、同窓会の協力を得て電子黒板も導入し、ICTを有効に活用した学習環境向上を図っています。また、授業だけでなく感染症対策のための健康チェックや学生連絡等もMicrosoft Teamsで行っており、2020年からのコロナ感染症流行などの危機管理に対してもスピーディーな対応が図れています。



04 大学卒業・学士の学位を取得できる「ダブルスクール制度」を採用

- 本校入学と同時に放送大学に入学し、最短4年間で学士、看護学士を目指せます。
- 本校在籍中に放送大学の単位を取得し、本校卒業後に放送大学へ3年次編入学後、最短2年間で学士、看護学士を目指せます。
- ダブルスクールで期待される学修

- 1) 社会のニーズに対応した看護専門学校での実践的、専門的な学習に加えて、放送大学でのより学術的な人間理解や理論を学習することで、人を対象とする看護師としての人間力を強化することができます。
- 2) 専門学校の学習内容と大学の学習内容は互いに関係しあっており、より深く学習することができます。

■ダブルスクールの学費

本校学費以外に放送大学での単位取得に40万ほど必要です。(短大等の卒業生は更に少ない単位取得、学費でも可能)

放送大学では、看護につながる詳しい知識を蓄えながら、看護以外の興味がある科目を自分で選択し、学士(教養、看護学)の取得を目指せます。そして、テレビやラジオ、インターネットで授業を受けられるので、自分のやりたい時にやりたい量を勉強することができます。また、本校では学生の意欲をサポートするために、節英会の奨学金制度を紹介したり、学内で勉強会を行ったり、学ぶ環境を整えてくれています。学校の勉強と両立するのは時間的、体力的に大変ですが、将来の自分への投資だと思って頑張っています。学修するなら学生時代がベストです。一緒に頑張ってみませんか。



在校生VOICE

2年生 大里 琉菜さん
鹿児島高等学校卒

ダブルスクール型(本校入学と同時に放送大学へ入学する場合)

| | 1年目 | 2年目 | 3年目 | 4年目 | |
|-------|-------------------|------|-------------------------|--------------|----------|
| 本校 | 1年次 | 2年次 | 3年次 ▼最大60単位認定 | 卒業 | |
| 放送大学 | 全科履修生として入学 1年次 | 2年次 | 本校修得済科目単位認定 単位認定 3年次 | 全科履修生 4年次 | 卒業 |
| 単位修得例 | 17単位 | 12単位 | 4単位 | 31単位 | 合計 124単位 |

ダブルスクール型(短期大学卒業生:本校2年次1学期に放送大学へ入学)

| | 1年目 | 2年目 | 3年目 | 4年目 | |
|-------|----------------------|----------|-------------------------|--------------|----------|
| 本校 | 1年次 | 2年次 | 3年次 ▼最大30単位認定 | 卒業 | |
| 放送大学 | 全科履修生として 3年次編入学 | 単位認定 3年次 | 本校修得済科目単位認定 単位認定 4年次 | 全科履修生 5年次 | 卒業 |
| 単位修得例 | 短期大学の単位を 最大62単位認定 | 1単位 | 0単位 | 31単位 | 合計 124単位 |

「公益社団法人教育・ヘルスケア振興節英会」のご紹介

看護学校(3年課程)の学生が一般大学に同時入学し、学位取得を目指す方に授業料の補助を致します。この奨学金は、返還義務のない給付型奨学金です。本校のダブルスクール生の68%が節英会のご支援をいただいています。詳しくは節英会のホームページをご覧ください。

HOME - 公益社団法人 教育・ヘルスケア振興節英会 (setsueikai.com) ▶



05 国家試験対策の充実

国家試験学習支援パスを導入し、1年次からの計画的な学習を支援しています。

卒業後の資格

- ①看護師国家試験受験資格
- ②保健師学校・助産師学校への進学資格
- ③大学への編入学資格

国家試験合格率

令和2年度 令和3年度
100% 100%
令和4年度
98.1%

国家試験学習風景



国家試験合格の日



06 就職状況(令和4年度就職率100%)

- 今村総合病院
- 谷山病院
- 南風病院 ほか
- いづろ今村病院
- 奄美病院

07 卒業生のサポートの充実

本校では、令和3年度から卒業生が安心して就業できるよう1~3年目の卒業生のサポートキャンパスを始めています。皆、久しぶりに仲間と会ってワイワイガヤガヤ、思いのたけを語って元気になって帰って行きます。



OS 経済的サポートの充実

公益財団法人慈愛会奨学金

卒業後直ちに看護師として公益財団法人慈愛会が経営する施設へ就業しようとする者に対し、公益財団法人慈愛会より月額50,000円を貸与いたします。奨学金貸与期間と同じ業務従事期間をもって返済を免除いたします。

鹿児島県看護職員修学資金(人数制限あり)

卒業後直ちに看護師として県内の対象施設に就業しようとする者に対し、鹿児島県より月額36,000円を貸与いたします。就業義務年限は3年～5年です。

日本学生支援機構(選考あり)

専修学校の貸与登録校となります。第一種奨学金(無利息)、第二種奨学金(利息付)の申し込みが可能です。

高等教育の修学支援新制度2022年度対象校

本校は2020年4月から始まった新制度の対象校であると認定されました。

高等教育の修学支援新制度は機関要件の確認を受けた機関に入学する新生や同機関の在学生在を対象とした制度です。

授業料等の減免(授業料と入学金の免除または減免)

給付型奨学金(原則返還不要)の支給

の2つの支援があります。

■ 区別減免額及び給付型奨学金月額

| 区分 | 支援額 | 入学金減免額 | 授業料減免額年額 | 給付型(自宅)月額 | 給付型(自宅外)月額 |
|-----|--------|---------|----------|-----------|------------|
| I | 上限額 | 150,000 | 590,000 | 38,300 | 75,800 |
| II | 2/3 支援 | 100,000 | 393,400 | 25,600 | 50,600 |
| III | 1/3 支援 | 50,000 | 196,700 | 12,800 | 25,300 |

※1年毎に区分を見直します。

■ 支援対象となる学生

住民税非課税世帯及びそれに準ずる世帯の学生

■ 支援を受けられる年収の目安と支援額

| 支援対象者 | 年収の目安(両親・本人(18歳)・中学生の家族4人世帯の場合) | 年収の目安(両親・本人(19～22歳)・高校生の家族4人世帯の場合) | 支援額 |
|-------------------|---------------------------------|------------------------------------|---------|
| 住民税非課税世帯の学生 | ～ 270 万円 | ～ 300 万円 | 満額 |
| 住民税非課税世帯に準ずる世帯の学生 | ～ 300 万円 | ～ 400 万円 | 満額の 2/3 |
| | ～ 380 万円 | ～ 460 万円 | 満額の 1/3 |

※実際には多様な形態の家族がありますので、基準を満たす世帯年収は家族構成や構成員の年齢等により異なります。支援の対象となるか、どれだけの支援を受けられるか、日本学生支援機構のホームページで大まかに調べることができます。

日本学生支援機構・進学資金シミュレーター▶



■ 手続き方法

給付型奨学金は、進学する前年の4月下旬から、高校などを通じて日本学生支援機構(JASSO)へ申し込むことができます。

授業料等減免は、入学時に、進学先の大学等に申し込みます。

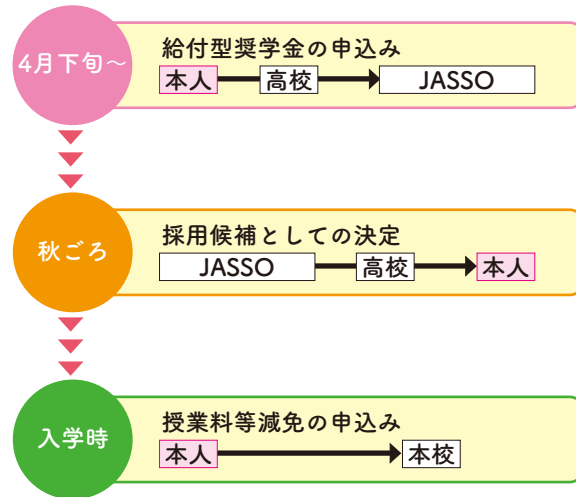

この支援制度を利用するためには事前の申し込みが必要です。

詳しくは文部科学省ホームページ、日本学生支援機構ホームページをご覧ください。



◀ 文部科学省ホームページ

日本学生支援機構ホームページ▶



専門実践教育訓練給付制度厚生労働大臣指定講座

「専門実践教育訓練給付制度」は、一定の条件を満たす雇用保険の一般被保険者(在職者)または一般被保険者だった方(離職者)が厚生労働大臣の指定する教育訓練制度の指定講座を学校が定める受講・修了認定基準を満たし、受講及び修了した場合、実際に本人が支払った教育訓練経費の一定割合が支給される制度です(上限あり)。社会人または社会人経験者は当制度の給付対象者となる可能性があります。本校でこの制度を利用する場合の受講料・給付金額は下記のとおりです。本校受講料3,030,000円に対し、最大で1,568,000円の支給が見込まれます。『慈愛会奨学金制度との併用が可能』という点も大きなメリットです。平成26年10月の講座指定獲得以降、86人の学生がこの制度を活用し学習に励んでいます。

| | 内 訳 | 1年次 | 2年次 | 3年次 | 追加支給 | 合計 |
|-------|------------------------------|-----------|---------|---------|---------|-----------|
| 本校受講料 | (1)入学科 | 150,000 | | | | 150,000 |
| | (2)授業料 | 660,000 | 660,000 | 660,000 | | 1,980,000 |
| | (3)その他必須の実習費等経費 | 60,000 | 60,000 | 60,000 | | 180,000 |
| | (4)受講料計((2)+(3)) | 720,000 | 720,000 | 720,000 | | 2,160,000 |
| | (5)教育訓練経費計((1)+(4)) | 870,000 | 720,000 | 720,000 | | 2,310,000 |
| 対象外経費 | (6)施設設備維持管理費 | 240,000 | 240,000 | 240,000 | | 720,000 |
| | (5) + (6) | 1,110,000 | 960,000 | 960,000 | | 3,030,000 |
| | 支給額(対象経費の50%、年間上限40万) | 400,000 | 360,000 | 360,000 | | 1,120,000 |
| 給付金 | 追加支給額(国試を1回で合格、直ちに就職した場合20%) | | | | 448,000 | 448,000 |
| | 支給予定額 | 400,000 | 360,000 | 360,000 | 448,000 | 1,568,000 |

※支給申請の詳細、支給資格の有無については住居所を管轄するハローワークに必ずお問い合わせください。
 ※追加支給条件: 受講修了直後に看護師免許を取得し、修了の日から一年以上以内に一般被保険者として雇用されること。
 ※専門実践教育訓練の「教育訓練給付金」を受給できる方のうち、受講開始時に45歳未満で離職しているなど、一定の条件を満たす場合には、訓練受講をさらに支援するため、「教育訓練支援給付金」が支給されます。

時間を活用し充実した学生生活

私は高校卒業後、社会人として働く中で芽生えた、誰かの生き方をサポートしたいとの思いから、看護師を目指すことを決意しました。入学前は、学校が全日制で安定した収入がなくなること、勉強から長らく離れていること、現役生と関係を築けるかなど心配が多くありました。その中でもやはり一番不安が大きかったのが経済面で、学校を決定する際の条件の1つが、専門実践教育訓練給付制度を利用できる学校であるということでした。実際に入学してみると、制度を利用して一定の収入が得られることで、時間的にゆとりが生まれ、その時間を復習や予習の時間、あるいは自分の趣味の時間に充てるなど、時間を柔軟に活用し充実した学生生活を送ることができています。超高齢社会である現代において、日本では「病院から地域での生活まで切れ目ない医療・介護サービスの提供」が可能なシステムにより、今後も看護が求められる場所が多くなっていると感じています。そんな中で、座学や実習を通して看護を学び実践することの喜びを日々感じることができています。是非あなたと一緒に、この学校で看護を学ぶ喜びを感じ、理想とする看護師を目指してみませんか？



在校生VOICE

3年生 川越 優希さん
鹿児島実業高等学校卒

● 本校で手続き可能な経済的支援制度とその金額(3年間)

| | 慈愛会奨学金 | 県修学資金 | 専門実践教育訓練給付金 | | 高等教育の修学支援新制度 | | |
|-------------------|-----------|-----------|---------------|-------------|--------------|-----------|-----------|
| | | | 教育訓練給付金(45未満) | 退職月給15万の場合 | 日本学生支援機構 | 学費減免 | 学費減免 |
| 金額 | 1,800,000 | 1,296,000 | 1,568,000 | 約 3,300,000 | 月額 20,000～ | 1,378,800 | 1,920,000 |
| 返還義務 | 勤務で返還免除 | 勤務で返還免除 | 返還不要 | 返還不要 | 要返還 | 返還不要 | 返還不要 |
| 高校新卒者 | ○ | ○ | × | × | ○ | ○ | ○ |
| 社会人で雇用保険の条件を満たした方 | ○ | ○ | ○ | ○ | ○ | △ | △ |

● 慈愛会奨学金と各種経済的支援の併用(3年間)

| 主な支援併用パターン | 慈愛会奨学金のみを受給 | 慈愛会奨学金と高等教育修学支援(I区分)の併用 | 慈愛会奨学金と高等教育修学支援(II区分)の併用 | 慈愛会奨学金と高等教育修学支援(III区分)の併用 | 慈愛会奨学金と専門実践教育訓練給付金の併用 |
|-------------------|-------------|-------------------------|--------------------------|---------------------------|-----------------------|
| 本校学費 | 3,030,000 | 3,030,000 | 3,030,000 | 3,030,000 | 3,030,000 |
| iPad+教科書代 | 230,000 | 230,000 | 230,000 | 230,000 | 230,000 |
| クラス費 | 170,000 | 170,000 | 170,000 | 170,000 | 170,000 |
| 看護衣・聴診器他 ※必要な方のみ | 50,000 | 50,000 | 50,000 | 50,000 | 50,000 |
| 総額(a) | 3,480,000 | 3,480,000 | 3,480,000 | 3,480,000 | 3,480,000 |
| 慈愛会奨学金(b) | 1,800,000 | 1,800,000 | 1,800,000 | 1,800,000 | 1,800,000 |
| 高等教育の修学支援(給付型奨学金) | | 1,378,800 | 921,600 | 460,800 | |
| (c) 自宅通学 | | 1,920,000 | 1,280,200 | 640,100 | |
| 高等教育の修学支援(給付型奨学金) | | 2,728,800 | 1,821,600 | 910,800 | |
| (c) 自宅外通学 | | 1,920,000 | 1,280,200 | 640,100 | |
| 専門実践教育訓練(給付金) | | | | | 1,568,000 |
| (d) 支援給付金 | | | | | ※ 3,300,000 |
| 実質費用(a) - (b ~ d) | 1,680,000 | 1,618,800 | 521,800 | 579,100 | 3,188,000 |
| 自宅外通学 | | 2,968,800 | 1,421,800 | 129,100 | |

赤色の数字は給付を意味します。
 ※入学時45歳未満の方で退職時の月給が15万の場合の目安です。個人差があります。

看護師への道

Road of Nurse in Kachukan

GOAL

3月

- 卒業前技術確認
- 卒業式
- 国家試験合格発表

卒業生へのサポートキャンパス始めました

祝

2月

- 国家試験壮行会
- 国家試験

祝 看護師国家試験全員合格

11月

- 学内学習
- 国家試験対策第3弾スタート

3年生頑張れー!!

8月

- 災害時演習

8月

- プレナース実習 (ナースとして旅立つための実習)

5月

- 3年次実習スタート
- チーム医療実習

8月

- 夏休み
- ケーススタディレポートまとめ
- 国家試験対策第2弾スタート

3年生

- 新入生歓迎行事
- 国家試験対策第1弾スタート
- 国家試験ガイダンス

4月

- 卒業式

4月

- 目指すぞ! 3年連続全員合格

7月

- 3年生国家試験ガイダンス

4月

- 新入生歓迎行事
- 統合看護技術演習スタート
- 各専門科目看護の勉強

2年生

- 臨地実習

3月

- 3年生指導風景

1月

- 最後の夏休み

1月

- 実習風景
- 各科実習スタート

9月

- 看護過程展開実習
- 学内実習

8月

- 夏休み

7月

- 統合看護技術演習 実践プレゼンテーション

4月

- 新入生歓迎行事
- 統合看護技術演習スタート
- 各専門科目看護の勉強

3月

- 保健指導技術演習

1月

- 冬休み
- 日常生活援助実習
- 実習プレゼンテーション

1年生

- 「看護の日」ボランティア活動

START

1年生

- 慈愛の心授業スタート

4月

5月

- 技術演習スタート
- 施設見学
- 看護の日記念行事
- 看護の場を知る実習

講義風景

感染防御技術演習

2年生授業風景

6月

- ベッドメイキング技術演習
- バイタルサイン技術演習

8月

- 夏休み
- 休暇を活用して技術の練習
- 各看護技術の評価

1年生看護技術演習

保健指導技術演習

10月

- 戴灯式

戴帽式

地域・島しょを知る学習

11月

- 地域・島しょを知る学習

地域・島しょを知る学習





1年生
今西 凜々花さん
鹿児島南高等学校卒

同じ目標を掲げた
クラスメイトは
とても温かい
ひとばかり

▶ 在校生VOICE

Q1. 鹿中看に入学して思うことは？

周囲の人から「看護学生は大変だ」とたくさん言われて、不安な気持ちでこの鹿児島中央看護専門学校に入学しました。初めのころは、演習や実習、何時間もの講義をうけて、全ての知識・技術を習得できるのか心配することが多かったですが、しかし、学校の先生方は人情が厚く、同じ目標を掲げたクラスメイトはとても温かいひとばかりです。

クラスに馴染めるように先生方とクラスみんなとの合流オリエンテーションを設けて下さっていたりと、様々な配慮がなされています。新しい仲間との出会いや、失敗を乗り越えた達成感など、得るものが沢山あります。自分を支えてくれる人・環境全てに感謝をして、理想の看護師になれるよう、精一杯努力していきたいです。

Q2. 本校の魅力はどんなところ？

iPad利用で沢山の資料や参考書を毎回持参する必要がなくなり、いつでも・どこでも教科書を確認することが出来ます。また、交通の便・立地がよく登下校に不自由がありません。更に学校外から講師として来て下さる方々は大学の教授であったり、系列病院の看護部長であったりと、確かな知識と経験を持った講師陣に恵まれています。それぞれの分野に長けた方々が集結しているので、大学にも劣らない濃い内容の授業を受けることができます。演習・実習の充実した環境により、効率的に看護師としての技術を磨くことが出来ます。

Q3. どんな看護師になりたいですか？

患者さん一人一人の今まで生きてきた背景を深く理解し尊重すると共に、苦しく、辛い病院生活ではあるものの「あなたに出会えて良かった」と思っていたらいいな、その患者さんの思い出に残る看護師になりたいです。

Q4. これから看護師を目指す人へのメッセージ

看護師という職業は人の命を預かるというとても責任を伴う仕事です。そのために基盤となる知識を看護学生のうちに培わなければなりません。演習や実習、様々な講義が大変だと感じることも多々あるとは思いますが、同じ目標を持った仲間が沢山います。私も学校で過ごすあたり毎日発見の連続です。これから看護の道を志す皆さんと同じ目線に立ちながら初心を忘れず日々過ごしていきたいと思っています。一緒に頑張りましょう！

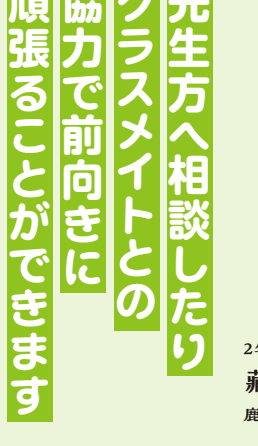

2年生
藏元 杏菜さん
鹿児島女子高等学校卒

先生方へ相談したり
クラスメイトとの
協力で前向きに
頑張ることが出来ます

▶ 在校生VOICE

Q1. 鹿中看に入学して思うことは？

私は、「生活科学科」からの入学だったため、普通科を卒業した周囲のレベルについていけるかとても不安でした。授業内容も高校よりはるかに難しく専門的になり、学習の進め方に戸惑うこともありました。今ではクラスメイトと協力しながら乗り越えています。

一年時の実習では、実際に患者さんを受け持たせていただき、今の自分の知識や技術でどんな看護ができるのかを考え、根拠を持ったケアができるよう病態や解剖、それに対する看護について自主的に調べ、実践していく姿勢が身についたと思います。コロナ禍からのスタートでクラスメイトとの意見交換や一部の実習が思うように行かない時もありましたが、先生方のご支援やクラスメイトとの関わりで楽しく授業や実習に取り組めたと思います。これから2年間、さらに看護の知識や技術を増やし、理想とする看護師になれるように頑張りたいです。

Q2. 本校の魅力はどんなところ？

電子テキストを使用しているところだと思います。授業内でわからない単語や問題があるときはすぐに検索し理解することができます。さらに、メモがおいつかないときは音声入力を活用することで効率よく授業に取り組めます。また、友達がまとめた資料や自分がまとめた資料を共有したり、難しい内容の部分はYouTubeやテキスト内の動画を閲覧したりしながら効果的に学習が進められていると思います。

Q3. どんな看護師になりたいですか？

患者さんや周囲の方々に信頼していただき、寄り添える看護師になりたいです。「看護」をしっかり理解し、患者さんやご家族の方々に「この人なら安心」「この人なら任せてもいいかな」と思ってもらえるように努力していきたいです。

Q4. これから看護師を目指す人へのメッセージ

正直、看護学生としての日々は楽ではありません。毎月のようにある終講試験や実際に患者さんや働いている看護師と関わっていく実習、他にも課題や実技の到達確認など心が折れそうな時たくさんあります。ですが、先生方へ相談したり、クラスメイトとの協力で前向きに頑張ることが出来ます。今、看護師になりたい！なってみようかな？とこの鹿中看のパンフレットを開いているみなさん！一緒に看護師を目指してみませんか？在校生一同、みなさんの入学をお待ちしています！



3年生
久木田 新菜さん
武岡台高等学校卒

「成長」していることを
実感
色々な失敗や経験から

▶ 在校生VOICE

Q1. 鹿中看に入学して思うことは？

入学したばかりの頃は、「私は3年間で看護師になれるのか。」という不安でいっぱいでした。しかし、先生方や実習先の看護師さんの丁寧な指導のおかげで、不安よりも「もっと沢山学びたい」「早く看護師になりたい」と思うようになりました。何より、クラスメイトのおかげで、実習や勉強が辛くても、お互いに励まし合いながら乗り越えています。このような素敵な環境に感謝しながら、最終目標の国家試験合格に向けて、クラスメイトや先生方と共に頑張っていきたいと思っています。

Q2. 本校の魅力はどんなところ？

鹿中看では、電子テキストを導入しており、教科書の持ち運びがとても便利です。ペーパーレス化に伴い講義資料もiPad内で管理ができ、整理しやすくなっていて、なくてはならない存在です。また、実習場所は、同じ公益財団法人慈愛会の関連施設で行うため、指導して下さる看護師は本校卒業の先輩方が多く、とても丁寧に教えてくださいます。先輩方の元で実習をしていると、「私も頑張らないと！」と刺激され、看護師になるためのモチベーションも高まります。さらに、先生方と学生の距離が近く、親身に相談に乗ってくださったり、休み時間におしゃべりをしたり、楽しく過ごしています。それだけではなく、実習では現場経験がある先生方のアドバイスをいただければ、沢山の助けをもらえることも魅力の一つだと思います。

Q3. どんな看護師になりたいですか？

多くの知識や技術を身につけ、患者様やご家族の方々に信頼され、この人なら任せられると安心してもらえること、また、患者様の背景に目を向けながら、その人の個性に合わせた看護ができる看護師になりたいと考えています。

Q4. これから看護師を目指す人へのメッセージ

「看護師」になる以前に、「看護学生」は実習に勉強、テストで忙しくて大変なイメージがあり、不安な方もいらっしゃると思います。実際に、私自身大変と感じることも何度もあります。しかし、実習での素敵な患者様との出会いや、尊敬できる看護師さんの元で学ぶことができるため、とても楽しいです。実習を通して、色々な失敗や経験をして、「成長」していることを実感できています。そして、近くには同じ目標を持ったクラスの仲間がいます。辛い時は、1人で抱え込まず助け合って乗り越えてみてください。一緒に看護師を目指して、頑張りましょう。皆さんの入学を楽しみにしています！

あなたの顔を見ると
ほっとするという言葉が
とても嬉しかったです



2022年卒業(17期生)
谷口 佳穂さん
今村総合病院勤務

▶ 卒業生VOICE

Q1. 鹿中看を卒業して良かったと思うことは？

慈愛会関連施設であるため、顔見知りの先輩や同期がおり安心して仕事ができます。また、実習の付き添いでいらしかった鹿中看の先生の顔を見られた日にはとても嬉しくなり学生の頃の初心を思い返すことが出来ます。

Q2. どんな看護を心がけていますか？

私は透析室で働いています。透析治療は終わりのない治療であり、患者様にとって生きていくために大切なものであり生活の一部です。通院が苦痛とならないよう笑顔で関わることを心がけています。また、病院では患者様に起こった全てのことを把握する事ができないため、自宅で変わったこと・困ったことはないか・体調の変化など患者様との何気ない会話の中で少しでもいつもと違う点はないか意識して情報を得て介入し、安心して透析治療を受け充実した生活を送れるよう関わることを心がけています。

Q3. 仕事の中で嬉しかったエピソード

仕事をする中で、患者様からあなたの顔を見るとほっとするという言葉を頂いた時とても嬉しかったです。

Q4. これから看護師を目指す人へのメッセージ

看護師を目指していく中で、勉強や実習で辛いことがあるかもしれませんが、そんなときは周りの友達や先生方に頼ってください！私も同期や先輩方に支えられながら日々頑張っています！不安もあるかと思いますが、みんなで頑張れば乗り越えてください。応援しています！



鹿児島中央看護専門学校学生のある1日



インターネット出願ははじめました

かんたん便利！

インターネット出願の3つのポイント

POINT 01 24時間いつでも出願可能
24時間、いつでも、どこからでも出願が可能になりました。
願書の取り寄せなどの手間がかかりません。

POINT 02 出願受理から合否発表まで確認可能
出願後もインターネット上で出願内容について、出願の受理から合否発表までいつでも確認ができます。

POINT 03 全国どこからでもお支払い可能
受験料は、出願後1週間以内に、クレジットカードもしくは、全国のコンビニ、銀行ATMで お支払いください。(出願日が出願締切日から1週間以内の場合は、出願締切日までにお支払いください。)

鹿児島中央看護専門学校の出願受付 | インターネット出願 (syutsugan.net) ▶



募集要項

学費について

- ①入学金 150,000円(入学手続き時納入)
- ②授業料等(月額) 授業料:55,000円 実験実習費:5,000円
施設設備費:20,000円
- ③その他諸経費・iPad・教科書・参考書等で3年間に約430,000円必要。

募集人員 40名

修業年限 3か年

入学期日 令和6年4月8日(月)

| | 推薦 | 一般 | 社会人 | 特別 |
|---------------|--|---|--|--|
| 受験資格 | 次の全てに該当する者 1. 令和6年3月高等学校卒業見込で、本校を専願とする者 2. 在学する高等学校の校長より、人物・学業共に優れていると判断された者 3. 在学する高等学校の評定平均値が3.8以上の者 指定校推薦については本校の指定した高等学校へ直接通知します。ご自分の高校が指定校かどうか、推薦依頼人数、評定平均値の条件などの詳細はご自分の高校の進路指導の先生にお尋ねください。 | 次のいずれかに該当する者 1. 高等学校を卒業又は令和6年3月卒業見込の者 2. 学校教育法による12年の学校教育修了又は修了見込の者 3. 学校教育法施行規則第150条の定めるところによって、高等学校卒業以上の者と同等以上の学力があると認められる者 | 令和6年3月で概ね3年以上の社会経験を有する者で、次のいずれかに該当する者 1. 高等学校を卒業した者 2. 学校教育法による12年の学校教育を修了した者 3. 学校教育法施行規則第150条の定めるところによって、高等学校卒業以上の者と同等以上の学力があると認められる者 | 4年制大学を卒業又は令和6年3月卒業見込の者 |
| 選考内容 | 1. 小論文 2. 面接 3. 高等学校調査書 | 1. 学科試験 ①国語総合(現代文のみ) ②英語 I ③数学 I 2. 面接 3. 高等学校調査書 | 1. 学科試験 ①国語総合(現代文のみ) ②英語 I 2. 面接 3. 高等学校調査書 | 1. 学科試験 ①国語総合(現代文のみ) 2. 小論文 3. 面接 |
| 検定料 | 10,000円 | | | |
| 出願方法 | 連絡可能な e-mail アドレス、顔写真データ等をご準備の上、インターネット出願「鹿児島中央看護専門学校インターネット出願ページ」からご出願ください。https://www.syutsugan.net/ja/kachukan 詳細は本校ホームページの「募集要項」をご覧ください。 | | | |
| 郵送書類 | 1. 高等学校調査書 2. 推薦書(ホームページからダウンロード) | 高等学校調査書又は合格成績証明書 ・高等学校を卒業又は令和6年3月に卒業見込みの者は高等学校調査書を提出 ・高等学校を卒業後5年以上が経過し高等学校調査書を提出できない場合は①②を提出 ①卒業証明書 ②成績証明書(交付を受けられない場合は不要) ・学校教育法施行規則(昭和22年文部令11)第150条の5に該当する者は高等学校卒業程度認定試験(旧規程による大学入学資格検定)合格成績証明書 ・就業経験のある者は職歴調書(ホームページからダウンロード) | 大学卒業(見込)証明書 | |
| 出願受付期間 | 令和5年9月25日(月)～ 令和5年10月13日(金) | 令和5年10月30日(月)～令和5年11月17日(金) | | |
| 選考日 | ○試験日時 令和5年10月21日(土) 8時30分～12時30分 ○試験会場 本校(鹿児島市泉町12番7号) | ○試験日時 令和5年11月25日(土) 8時20分～15時00分 ○試験会場 本校(鹿児島市泉町12番7号) | | |
| 合格発表 | 令和5年10月25日(水) 午前9時以降 インターネット出願のマイページから合否結果をご確認ください。また、本人および高等学校長宛てには書面にて合否を通知します。 | 令和5年11月29日(水) 午前9時以降 インターネット出願のマイページから合否結果をご確認ください。また、本人宛てには書面にて合否を通知します。 | | |
| 入学式入籍日 | 令和5年11月6日(月) | 令和5年12月8日(金) | | |





鹿児島中央看護専門学校

3年課程看護科

〒892-0822 鹿児島市泉町12番7号

TEL.099-227-5330

FAX.099-227-5331

詳しくはこちらから

鹿児島中央看護専門学校

検索



実習施設・卒業後の就職先になっている同一法人施設の紹介

いづろ今村病院

〒892-0824 鹿児島市堀江町17番1号
TEL.099-226-2600 FAX.099-225-5181



- [診療科目]
●内科(消化器・血液・糖尿病・呼吸器・緩和ケア 他)
●外科(消化器 他)
●眼科 ●泌尿器科 ●放射線科 ●婦人科
●人間ドック 他
[許可病床]
●115床
[看護体制]
●10:1看護配置基準
[その他]
●(公財)日本医療機能評価機構『認定証』取得
●開放型病院基準取得
●鹿児島県がん診療指定病院

今村総合病院

〒890-0064 鹿児島市鴨池新町11番23号
TEL.099-251-2221 FAX.099-250-6181



- [診療科目]
●内科 ●救急科(総合内科) ●血液内科 ●糖尿病内科
●腎臓内科 ●人工透析内科 ●神経内科 ●外科
●消化器外科 ●消化器内科 ●循環器内科 ●呼吸器内科
●皮膚科 ●ペインクリニック内科 ●リハビリテーション科
●眼科 ●泌尿器科 ●耳鼻咽喉科 ●気管食道・耳鼻咽喉科
●脳神経外科 ●整形外科 ●放射線科 ●精神科
●病理診断科 ●麻酔科 ●小児科 ●産科 ●婦人科
[許可病床]
●428床
[看護体制]
●7:1看護配置基準
[その他]
●(公財)日本医療機能評価機構『認定証』取得



谷山病院

〒891-0111 鹿児島市小原町8番1号
TEL.099-269-4111 FAX.099-269-4169



- [診療科目]
●精神科 ●神経科 ●内科 ●認知症疾患医療センター
[許可病床]
●392床(精神)
[看護体制]
●精神科急性期13:1
●精神一般 15:1
●精神科療養 30:1
●認知症 20:1
[その他]
●(公財)日本医療機能評価機構『認定証』取得
●応急入院指定病院

介護老人保健施設 愛と結の街

〒891-0111 鹿児島市小原町8番3号
TEL.099-260-6060 FAX.099-284-5689



- [併設施設]
●指定居宅介護支援センター
●ヘルパーステーション
●認知症対応型グループホーム
●デイサービス
●社会復帰促進施設
●訪問看護ステーション「愛の街」
●デイケア

奄美病院

〒894-0044 奄美市名瀬浜里町170
TEL.0997-53-1200



- [診療科目]
●精神科 ●神経科
[許可病床]
●348床
[看護体制]
●15:1看護配置基準
[その他]
●日本医療機能評価機構認定施設
●原爆被爆者医療法一般疾病医療取扱病院
●精神科専門医制度認定研修施設

徳之島病院

〒891-7101 徳之島町亀津5190
TEL.0997-83-0275



- [診療科目]
●精神科 ●神経科
[許可病床]
●206床
[看護体制]
●15:1看護配置基準
[その他]
●徳之島病院は離島での精神科医療に貢献する為、
離島に医師を派遣し、巡回相談・診療を行っております。